

8.
Sınıf



FEN LİSELERİNE HAZIRLIK

TANESİ

YENİ NESİL

TÜRKÇE

SORU BANKASI



Görsel
Okuma

Çoklu
Kazanım



Analiz
Sentez



Grafik
Yorumlama



Konu
Kazanım



Fatih Ay
Şükrü Aktaş
Lokman Fuat Önalın



Sözel Mantık ve
Muhakeme

Çıkarımda
Bulunma



NARTEST

ÖN SÖZ

Sevgili Öğrenciler,

Sizlere Nartest Yayınları olarak hazırlamış olduğumuz NAR TANESİ 8. SINIF TÜRKÇE SORU BANKASI kitabını sunmanın heyecan ve gururunu yaşamaktayız.

Şimdinin kıvılcımları, geleceğimize yön verecek meşaleler olan siz değerli öğrencilerimizin de bildiği gibi soru tarzları büyük değişikliğe uğradı. Bu değişime ayak uydurabilmeniz ve Liselere Giriş Sınavı'nda başarıyı yakalayabilmeniz için MEB 8. Sınıf Örnek Soruları'nı ve Uluslararası Öğrenci Değerlendirme Programı olan PISA'yı detaylı bir şekilde inceledik ve soruların evrildiği noktayı net bir şekilde görme fırsatı bulduk. İncelemelerimiz sonucunda kitabımızı beş bölümden oluşacak şekilde planladık.

1. BÖLÜM: GÖRSEL, TABLO, KROKİ, GRAFİK OKUMA VE YORUMLAMA TESTLERİ

2. BÖLÜM: ÜST DÜZEY PISA TARZI SORULAR

3. BÖLÜM: SÖZEL MANTIK VE MUHAKEME TESTLERİ

4. BÖLÜM: ÖN BİLGİLİ KONU KAZANIM TESTLERİ

5. BÖLÜM: ÇOKLU KAZANIM TESTLERİ

Kitabımız; üst düzey düşünme becerisi gerektiren, sözel mantık ve muhakeme becerisini ölçen, görsel yorumlama becerisini geliştiren, yaşama yakın, özgün sorulardan oluşmaktadır.

Unutmayın arkadaşlar!

Düşünce goncadır, dil tomurcuk; eylem ise bunların arkasındaki meyve. Eylemlerinizi sonunda ulaştığınız "Nar Tanesi" olmak ümidiyle...

NARTEST TÜRKÇE YAZAR EKİBİ

içindekiler

- 1 Görsel, Tablo, Kroki, Grafik Okuma ve Yorumlama Testleri 5
- 2 Üst Düzey Pisa Tarzı Sorular 45
- 3 Sözel Mantık ve Muhakeme Testleri 67
- 4 Ön Bilgili Konu Kazanım Testleri 87
- 5 Çoklu Kazanım Testleri 127
- Yanıt Anahtarı 143

3.

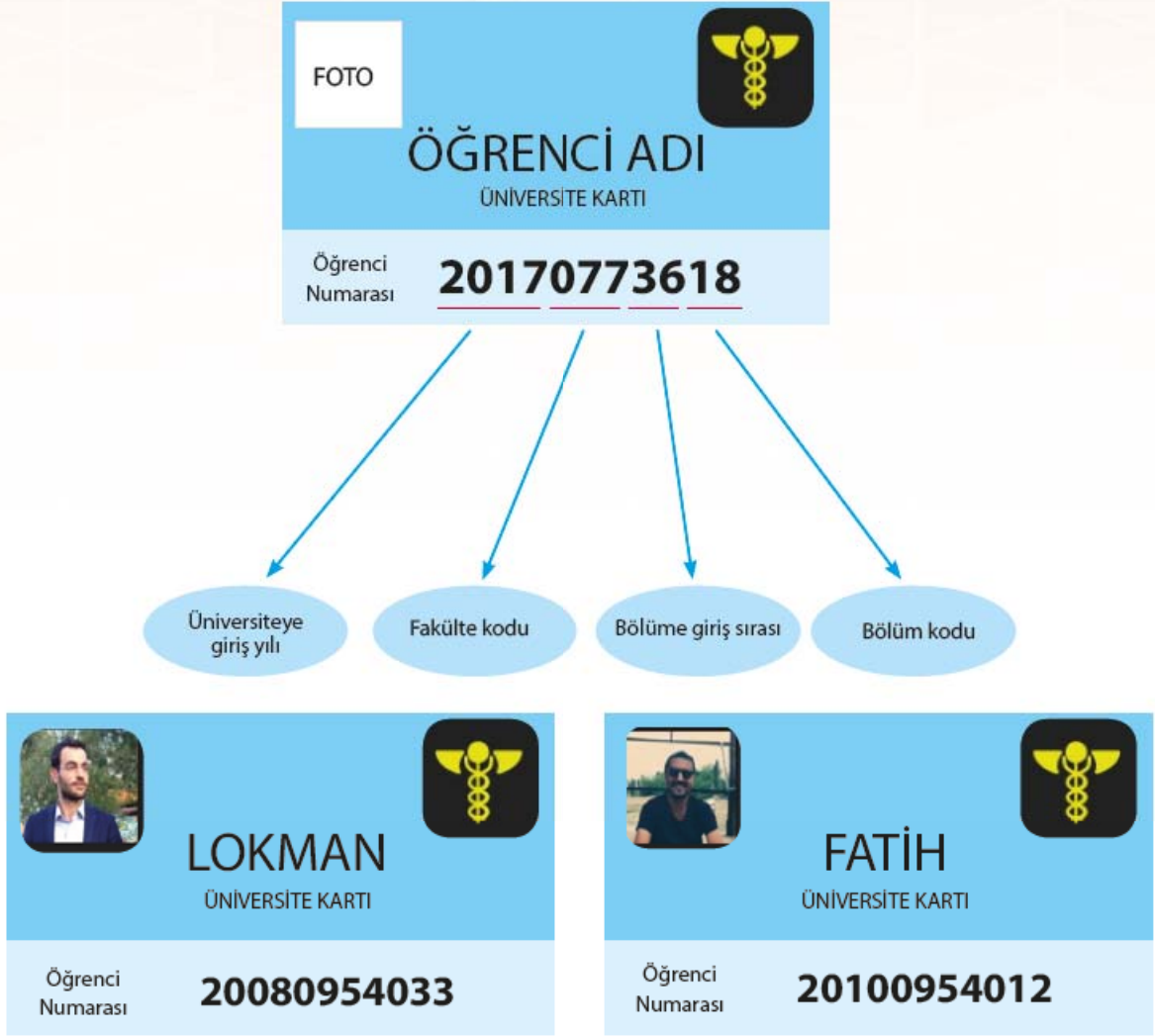

Yukarıda öğrenci kartları verilen öğrenciler aynı üniversitenin dört yıllık bir bölümünü hiç ara vermeden dört yılda tamamlamışlardır.

Bu bilgilere göre,

- I. Lokman, Fatih'ten büyük olmasına karşın bölüme giriş sırası Fatih'ten geridedir.
- II. İkisi de aynı fakültede okumalarına rağmen farklı yıllarda üniversiteye girmişlerdir.
- III. Her ikisinin de bölüme giriş sıraları farklı olsa da bölümleri aynıdır.
- IV. Lokman, Fatih'ten iki yıl önce mezun olsa da aynı fakülteyi iki yıl ortak olarak kullanmışlardır.

yargılardan kaç tanesi doğrudur?

A) 1

B) 2

C) 3

D) 4

1. Uzun ve yorucu bir yılın sonrasında ailesiyle birlikte dünya turuna çıkmak isteyen Kemal Bey, "Dünya'nın Yedi Harikası" olan tarihi yerleri görmek ve bu tarihi yerlerle ilgili bilgi sahibi olmak istemektedir. Gittiği yerler ile ilgili bilinenler şunlardır:

- ✳ Petra Antik Kenti, MÖ 400 ile MS 106 yıllarında Nebatiler krallarının ölümü sonrasında gömülmesi için – kral mezarlığı amacıyla – yapılmıştır. Yunanca "taş" anlamına gelen Petra Antik Kenti'nin içerisinde tiyatro, tapınak, ev ve birtakım yapılar bulunmaktadır. Roma Dönemi içerisinde yapılan amfityatro en çok bilinen yapılardan birisidir.
- ✳ 2007 yılında Dünya'nın yeni 7 harikası içerisinde seçilen Çin Seddi, MÖ 403 ve 201 yılları arasında 20'den fazla krallık tarafından kurulmuştur. Çin'in ilk imparatoru Qin Shi Huang, Hun Devleti'nin hükümdarı Metehan'ın saldırılarını engellemek amacıyla boydan boya güçlü ve geçilmez bu savunma duvarını inşa etmeye karar verdi. Çin Seddi duvarının kalınlığı 4 ile 6 metre olup taban kalınlığı 7 metredir.
- ✳ Peru Cumhuriyeti sınırları içerisinde olan Ang Dağları'nın zirvesinde Urubamba Vadisi üzerine Amerika keşfedilmeden önce en büyük imparatorluğa sahip olan İnkalılar tarafından yaptırılmıştır. Machu Picchu şehri, 200'den fazla merdiven sistemiyle birbirine bağlı olan taş yapıdan oluşmaktadır.
- ✳ İtalya'nın başkenti Roma kentinde bulunan, Roma halkını eğlendirmek amaçlı, Gladyatör dövüşleri ve çeşitli gösterilerin yapıldığı bir arenadır. Kolezyum'un asıl adı arenadır yalnız daha sonraları girişindeki heykelin ismi olarak adlandırılmıştır. Günümüzde deprem dolayısıyla hasar görmüştür.

Kemal Bey, dünya turunu tamamladıktan sonra şöyle bir cümle kurmuştur: "Gezdiğim yerler arasında en çok dikkatimi çeken yer, Türklerin etkisiyle inşa edilen ve dünyaya miras kalan bu yapı günümüze kadar varlığını devam ettirebilmiştir."

Bu parçada verilen bilgilere göre Kemal Bey'in sözünü ettiği "Dünya'nın 7 Harikası"ndan biri olan yapı, aşağıdaki görsellerden hangisi olabilir?

A)



B)



C)



D)



GÖRSEL, TABLO, KROKİ, GRAFİK OKUMA VE YORUMLAMA TESTLERİ

2. İletişim; duygu, düşünce veya bilgilerin akla gelebilecek her türlü yolla başkalarına aktarılmasıdır. Bu sürecin amacı, "anlaşılmasıdır." Peki, iletişim kurmak için köpekler ne yapar? Onlar da tıpkı bizim gibi beden dillerini kullanır. Örneğin;

- ★ "Uyarı" pozisyonunda olan bir köpek; kulakları dik ve öne doğru, kuyruğu kalkık, hafif sert ve sallanır durumdadır. Ağız ve burun hafif gergindir, dudaklar dişleri gösterecek şekildedir. Katı bir duruş vardır, ağırlık ön ayaklarda olur.
- ★ "Agresif saldırı" pozisyonunda olan bir köpek; kuyruğu kalkık ve katıdır, boynundaki tüyler kalkık durumdadır, gözler sabit bir konumda, dişler sert bir şekilde açık ve hırlama vardır. Ağırlık ön ayaklarda, öne şarj yapar durumdadır.
- ★ "İtaat etmeye meyilli" pozisyonunda olan bir köpek; kulaklar geride, kuyruk aşağı doğru sarkık ve hafif sallama durumunda, ağız neredeyse kapalı, dil dışarı sarkık, patileri kalkık bir vaziyettedir.

Bu bilgilere göre aşağıdaki köpek görsellerinden hangisi yukarıda anlatılan pozisyonlardan birine ait değildir?

A)



B)



C)



D)



GÖRSEL, TABLO, KROKİ, GRAFİK OKUMA VE YORUMLAMA TESTLERİ

4.

UYKUSUZLUK VE UYKUSUZLUĞUN İNSAN BEYNİNE ETKİLERİ



Uykusuzluk, berbat bir durumdur. Peki ama uykusuz kaldığınızda gerçekten neler olur?

İnsanın kendisini rahatsız eden ve güçten düşüren birçok sorunun kaynağında aslında uykusuzluk vardır.

Uykusuz kalan beyin, etkinliğini yitirir, normalde daha az efor sarf ederek ulaşabileceği sorunları daha çok enerji harcayarak elde etmeye çalışır.

Yetersiz uyku, hafızamızda da sorunlara sebebiyet verir. Zor işleri yapmak bir yana, aklımızda telefon numaralarını bile tutamayız. Bu sebepten ötürü, uykusuzsanız unutursunuz.

Bir insan, sürekli olarak uykusuz kalırsa hezeyan durumuna girer. Bu durumda psikoz, paranoya, aşırı seviyede yüksek enerji, sanrılar, agresiflik ve benzeri hadiseler yaşanabilir.



Uykusuz kalma durumunda ise dikkatimiz daha çabuk dağılır, istediğimiz şekilde duyularımıza hükmedemeyiz. 36 saat uykusuz kalan bir beyinde plan yapma ve düzenli hareket etme yetisi çalışmamaya başlar.



Bu şekilde ifade edilen sorunla ilgili aşağıdakilerden hangisi bir çözüm önerisi olamaz?

- A) Fiziksel aktivitelere katılarak ve spor yaparak vücudunuzu disiplinle etmiş olursunuz.
- B) Uykusuzluk hali devamlı bir duruma dönüşmüşse bir uzmandan yardım alınmalıdır.
- C) Yatakta uzun süre kalmalı, uyumuyorsanız dahi hiç açmadan gözlerinizi dinlendirmelisiniz.
- D) Aklınızı sürekli kurcalayan durumlardan sıyrılacak etkinliklere yönelmelisiniz.

1-2. soruları aşağıdaki bulmacaya göre çözünüz.

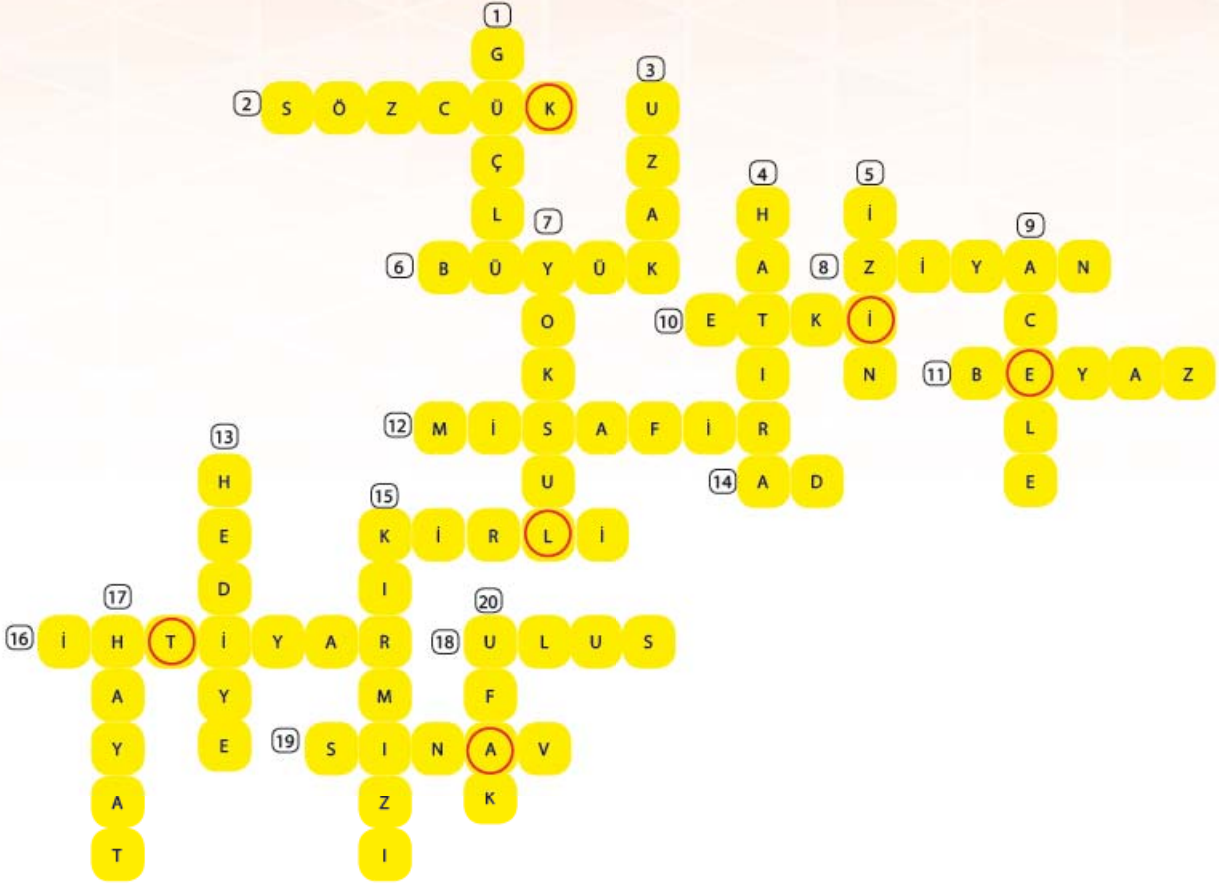

1. Yukarıdaki bulmacada yer alan sözcüklerle ilgili aşağıda yapılan yorumlardan hangisi yanlıştır?

- A) 1 numarayla belirtilen sözcüğün zıt anlamı "güçsüz"dür.
- B) "Zarar" sözcüğü 8 numara ile belirtilen sözcüğün yakın anlamıdır.
- C) 10 numarayla belirtilen sözcük "bir kimse üzerinde bırakılan izlenim" anlamında kullanılabilir.
- D) Bulmacada "kişinin başından geçen ya da şahit olduğu olayların anlatıldığı metin türü" de yer almaktadır.

2. Yukarıdaki bulmacada yuvarlak içine alınmış harflerden 6 harfli, anlamlı bir sözcük oluşturulursa oluşturulan sözcüğün anlamı aşağıdakilerden hangisi olur?

- A) Nitelik
- B) Güzel
- C) Pahalı
- D) Farklı

GÖRSEL, TABLO, KROKİ, GRAFİK OKUMA VE YORUMLAMA TESTLERİ

2. Ayhan Bey, internetten kitap sipariş etmek istiyor. Ancak alacağı kitapların birtakım özellikleri karşılmasını istiyor. Şöyle ki:

- ★ Hem eğlenceli hem bilgi verici kitaplar olsun.
- ★ Anlatılanlar, gerçek hayatta karşımıza çıkabilecek olaylardan ve kahramanlardan esinlensin.
- ★ Yalın ve sürükleyici bir anlatımı olsun.
- ★ Kitabın kahramanları arasında çocuklar olsun.

Buna göre Ayhan Bey, aşağıdaki kitaplardan hangisini sipariş etmemelidir?



Şermin Çarkacı'nın kendi hatıralarından ilhamla kaleme aldığı Dede-min Bakkalı, büyüklere çocukların gözünden kendilerini görme imkânı verirken; küçüklere ticaretin, yenilikçi düşünmenin, büyüklerin dünyasının ve insan ilişkilerine dair inceliklerin ipuçlarını veriyor. Epey güldürüyor, biraz hüzünlendiriyor, uzun uzun düşündürüyor.



Haritada Kaybolmak'ta iki küçük kardeşin başlarına açtıkları dertten kurtulması, harita kullanma becerilerine bağlı! Bilmecelerde ipuçları verilen ülkelerin, dünya haritası ve ansiklopedi kullanılarak çözümlenmesiyle ilerleyen roman, hem öğrenmeyi eğlenceli kılıyor, hem de coğrafyanın yaşamımızdaki önemini vurguluyor.

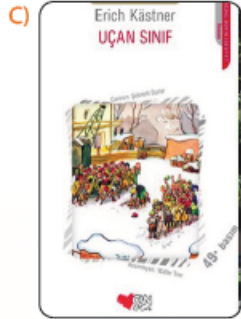

Uçan Sınıf'ın kahramanları, yatılı bir okulun çocukları. Yılbaşına az bir zaman kalmıştır. Çocuklar, Uçan Sınıf adında bir tiyatro oyunu hazırlamaya karar verirler. Ne var ki çalışmaları yarım kalır. Çünkü bir başka okulun öğrencileri, hem oyunda rol alan oyuncularından birini, hem de çocukların alıştırmaları kitaplarını kaçırmışlardır. Bu kitapta yazar, çocuklar arasındaki dayanışmanın, sıkı bir arkadaşlığın gücüyle yaşamın zorluklarını alt etmenin güzel bir örneğini veriyor.



Yağmur ile Damla, bir Zaman Bisikleti icat eden iki kardeş. Babalarıyla birlikte sık sık bisiklete atlayıp eski çağlara gidiyorlar. Günümüzden tam yüz bin yıl öncesine. Akdeniz'in en güzel kentlerinden biri olan Antalya'nın biraz ötesindeki Karain Mağarası'nın yakınında duruyorlar. Yüz bin yıl öncesinde iki kardeş: Çuka ile Anin, yüz bin yılın bugününde de yine iki kardeş: Yağmur ile Damla. Ve yaşayacağınız ilginç bir serüven.

4.

ALTIN NOKTA
DOĞAL YAŞAM DERGİSİ

Yetişkin bir pandanın günlük besinini alabilmesi için ortalama 36 kilo bambu yemesi gerekiyor.

Doğal Hayatı Koruma Vakfı, bu nesli tükenmek üzere olan sevimli hayvan türünü korumak için gerekli çalışmaları yapıyor.

Dünya üzerindeki tüm pandalar aslında Çin'den ödünç getirildi.



Her yeni doğan bebek panda, türü genişletmek için Fedex tarafından Çin'e götürülüyor.

Pandalar dünya üzerinde yaklaşık 2-3 milyon yıldır yaşıyor.

Dev pandaların vahşi hayattaki ömürleri yaklaşık 20 yıldır.

Yukarıdaki bilgilerden "pandalar" ile ilgili;

I. Birden fazla kurum tarafından neslinin tükenmemesi için çalışma yapılmaktadır.

II. Ana vatanları Çin'dir.

III. 20 yıldan fazla yaşayan panda bulunmamaktadır.

IV. Kendi kiloları ağırlığınca bambuyu bir günde yiyebilmektedirler.

yargılardan hangilerine kesin olarak ulaşamaz?

A) I ve II

B) I ve III

C) II ve IV

D) III ve IV

1-4. soruları aşağıdaki metne göre cevaplayınız.

Afrika'nın Kısa Boylu Devleri – Pigmeler

Modern hayatı reddeden cesur Pigmeler...

Kısa boylu insanları tarif etmede en çok kullanılan sözcüklerden bir tanesidir "pigme". Bu kelimenin kökeni Yunanca, bir uzunluk birimi ve dirsekten parmaklara kadar olan mesafeye denk geliyor. Orta Afrika'nın ilk yerleşimcilerinden olan Pigmelerin boyu ise 1,5 metreyi pek aşmıyor.

Afrika'nın ilk sakinlerinden olan Pigmeler günümüzde kıtanın çeşitli yerlerine dağılmış durumdadır. Doğu Afrika Pigmeleri, Belçika Kongosu'nun Ituri ormanlarında yaşıyorlar. Orta Pigmeler aynı ülkenin kuzeyindeler. Batı Pigmelerine ise en çok Kamerun'da rastlanıyor. Hint Okyanusu'nun küçük adalarında da Pigmelerin var olduğu bilinmektedir. Buralara nasıl geldikleri, göç yolları hâlâ bir sır ve tartışma konusu.

Boylarıyla orantılı küçük kulübelerinde yaşayan Pigmeler günümüzde hayatlarını avlanarak ve yabani yiyecekleri toplayarak sürdürüyorlar. Özellikle ağaçlara tırmanma konusunda oldukça ustalar. Köpek dışında evcil hayvanları olmayan Pigmeler tarımı da bilmiyorlar. Ergenlik dönemine kadar Pigmelerin gelişimi diğer insanlardan pek farklı değil. Ancak ne oluyorsa bu aşamada oluyor ve büyüme duruyor. Peki, Pigmelerin boyu neden bu kadar kısa? Bazılarına göre yaşadıkları şartlara uyum sağlamak için evrim geçirmişler. Bazılarına göre ise atalarından aldıkları genetik bir miras. Bir başka teoriye göre yaşadıkları yağmur ormanlarında yeryüzüne ulaşamayan güneş ışınları, D vitamini eksikliğine yol açıyor. Bu durum da kalsiyum eksikliği ve iskelet yapısının küçük kalmasıyla sonuçlanıyor. Ancak bir gerçek var ki Pigmeler 3 bin yıldan beri varlar.

Vatandaş olarak kabul edilmedikleri için yaşadıkları yerde sağlık başta olmak üzere ülkelerin hiçbir sosyal hizmetinden de yararlanamıyorlar. Yaşadıkları yağmur ormanları hızla tükeniyor ya da korunmak istenen yağmur ormanlarının çoğu milli parklara çevriliyor. Her iki durumda da bölgenin ilk yerleşimcileri olan Pigmelerin bu topraklardan çıkmaları isteniyor.

1. **Yazarın bu metne "Afrika'nın Kısa Boylu Devleri – Pigmeler" başlığını atmasının sebebi aşağıdakilerden hangisidir?**
 - A) Pigmeleri modern hayata karşı oldukları için cesur bulması
 - B) Pigmelerin vücutlarının görüldüğünden daha büyük ve sağlam olması
 - C) Modern hayat yaşayan insanların Pigmelerden korkması
 - D) Pigmelerin normal insanlardan daha uzun bir ömre sahip olması

2. **Parçaya göre Pigmelerle ilgili olarak aşağıdakilerden hangisi çıkarılamaz?**
 - A) Vatandaş sayılmadıkları için sağlık sorunlarına iyi çözüm bulamamaktadırlar.
 - B) Gerekli malzemeler temin edilemediği için barınak yapamamaktadırlar.
 - C) Yaşadıkları ülke yönetimleri yaşam alanlarını milli park ilan ettikleri için göçe zorlanmaktadırlar.
 - D) Yaşadıkları yağmur ormanları bazı sebeplerle tükenmekte olduğu için sorun yaşamaktadırlar.

3. **Parçaya göre Pigmelerin kısa boylu olmalarının sebebi aşağıdakilerden hangisidir?**
 - A) D vitamini eksikliği
 - B) Genetik yapı
 - C) Çevreye uyum
 - D) Net olarak bilinmemekte

4. **Parçada geçen "Buralara nasıl geldikleri, göç yolları hâlâ bir sır ve tartışma konusu." ifadesindeki "buralar"la kastedilen yer aşağıdakilerden hangisidir?**
 - A) Ituri Ormanları
 - B) Belçika Kongosu'nun Kuzeyi
 - C) Kamerun
 - D) Hint Okyanusu'nun küçük adaları

1- 3. soruları aşağıdaki görsel göre cevaplayınız.

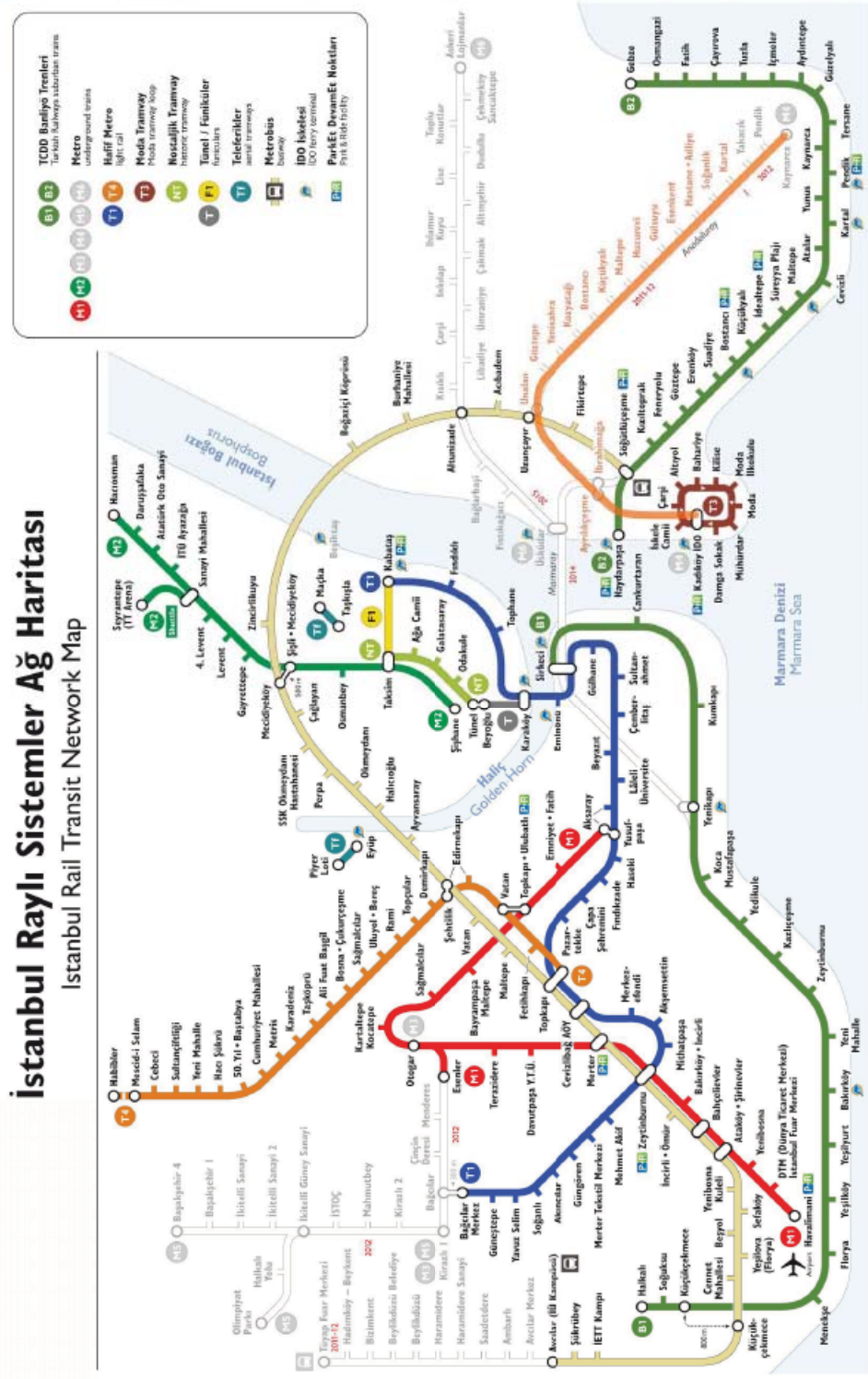

Yukarıdaki görsel İstanbul Raylı Sistemleri hakkında bilgi vermektedir.

1. Aşağıdaki hangi istasyondan hem banliyö trenlerine hem de metrobüse binilebilir?

- A) Yenikapı
B) Söğütlüçeşme
C) Sirkeci
D) Küçükçekmece

2. Kabataş İstasyonu'ndan Otogar İstasyonu'na gitmek için aşağıdaki hangi istasyonda hat değiştirmek gerekir?

- A) Taksim
B) Yusufpaşa
C) Topkapı
D) Merter

3. Habibler'den Eminönü'ne yalnızca hafif metro hatlarıyla gitmek isteyen Fırat, aşağıdaki rotalardan hangisini kullanmalıdır? (Rota krokilerde siyah renkte gösterilmiştir.)

A)



B)



C)



D)



PISA TARZI SORULAR

1-2. soruları aşağıdaki görsel göre cevaplayınız.

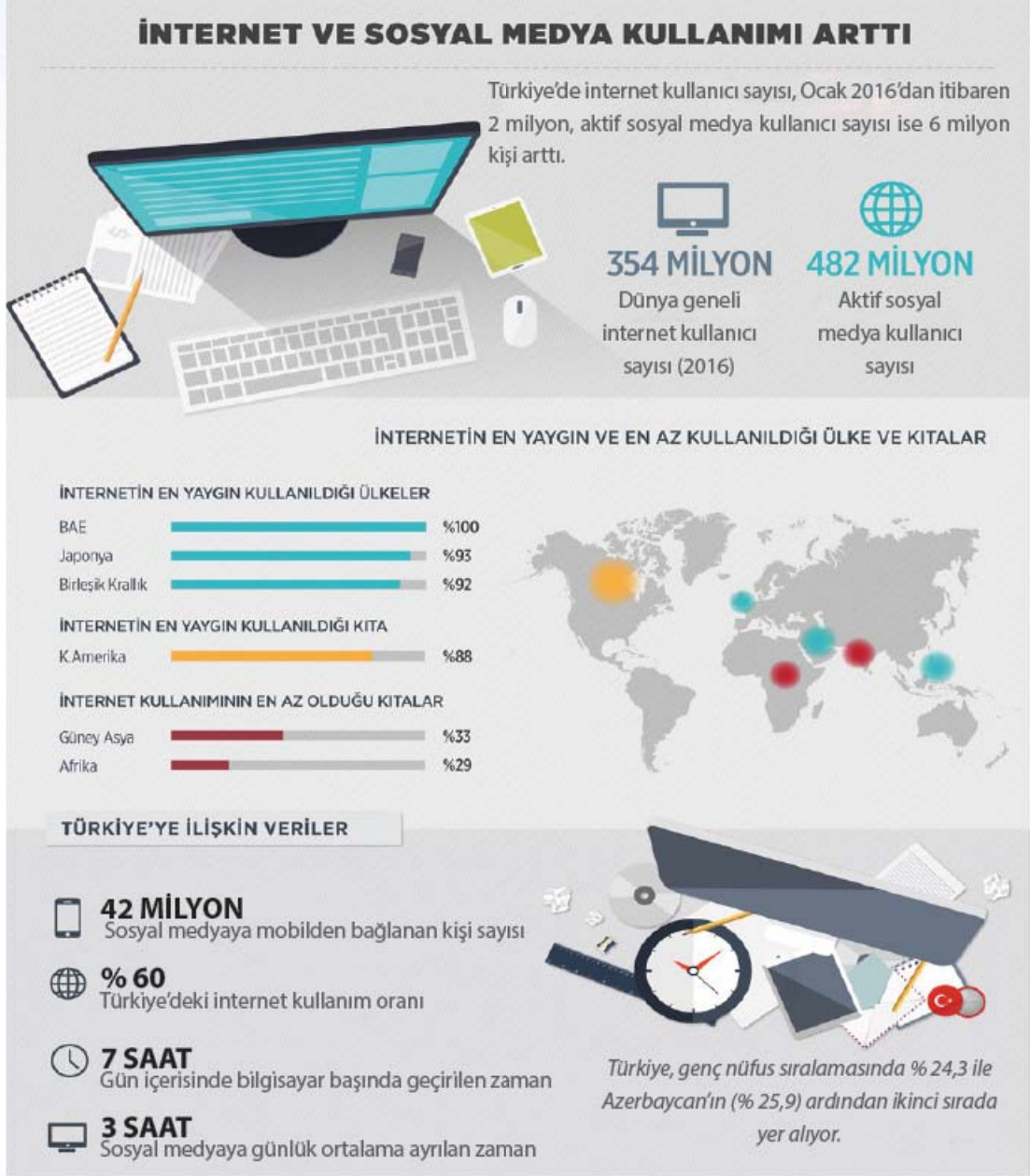

Yukarıdaki görsel bir haber sitesinden alınmıştır.

1. Yukarıdaki bilgilerden aşağıdakilerden hangisine ulaşılabılır?

- A) Türkiye'de internet kullanan sayısı, kullanmayanlara göre daha fazladır.
- B) Japonya en çok internet kullanan kıtada yer almaktadır.
- C) Dünyada aktif sosyal medya kullanıcı sayısı internet kullanıcı sayısından azdır.
- D) İnsanlar zamanının en büyük bölümünü bilgisayar başında geçirmektedir.

2. Buna göre yukarıda yer alan haber aşağıdaki tarihlerin hangisinde yayımlanmış olabilir?

- A) 05.01.2007
- B) 01.01.2006
- C) 01.01.2016
- D) 05.01.2017

3.



Kuzey Yarımküre'de bulunan ülkelerdeki lavaboların giderinde oluşan girdap saat yönünün tersine, Güney Yarımküre'dekilerde oluşan girdaplar ise saat yönüne doğru döner. Ekvator çizgisinde ise suda girdap görülmez. Böylece iki yarımkürenin musluklarından giden suyun oluşturdukları girdaplar zıt yönlerde akmış olur. Bunun sebebi "Coriolis Etkisi" denen bir kuvvettir. Bu bilimsel bilgiyi yerinde uygulamak isteyen Barış Manço, 7'den 77'ye programında göstermek üzere Ekvator çizgisi üzerinde yer alan Kenya'ya gitmiş ve kuramı bir deneyle gözler önüne sermiştir. Küçük bir leğene su dolduran Manço leğenin altını delmiş ve eliyle kapatmıştır. Deliği Kuzey Yarımküre'de açtığında su saat yönünün tersine dönerek akmış, aynı işlemi Güney Yarımküre'de uyguladığında ise durumun tersine döndüğünü gözlemlemiştir. Leğeni Ekvator çizgisinde tuttuğunda ise suyun akışında herhangi bir dönüş gözlenmemiştir.



Programı izleyen Adil, Timur ve Fırat deneyi buldukları yerlerde farklı şekillerde uygular ve ulaştıkları sonuca dair şu cümleleri kurarlar:

Adil: Benim leğenimdeki su sağdan sola doğru dönerek aşağı doğru aktı.

Timur: Çeşmeyi açtım ve su direkt lavabodan aşağı doğru aktı.

Fırat: Bahçedeki havuzumuzun tıpasını açtım ve suyun yüzeyinde saat yönünün tersine doğru girdap oluştu.

Bu bilgilere göre aşağıdaki haritada belirtilen yerlerden hangisi yukarıdaki deneyi uygulayanlardan birine ait olamaz?



1.



23 Nisan kutlamaları kapsamında yumurta yarışına katılan okulumuz öğrencilerinden Umut, Süleyman, Emre, Beyza ve Hilal yarışma sonrasında mikrofon karşısına geçerek yarışmayı değerlendirmişlerdir.

Tebrikler, Umut. Yarışmayı Emre'nin hemen önünde tamladın. Neler söylemek istersin?



Evet, Emre hemen arkamdaydı. Sınıfta da arkamda oturur kendileri.

Tebrikler, Süleyman. Yarışı birinci bitirerek kitap ödülünün sahibi oldun. Düşüncelerin nelerdir?



Fatih Hoca bana kitap hediye etmiyordu. Yarıştım ve kazandım.

Evet, Beyza yarıştı Hilal'den hemen sonra bitirdin fakat iyi yarıştın. Düşüncelerini alabilir miyiz?



Arkadaşlarım çok iyi yarıştı. Onları tebrik ederim.

Hilal, bitiş çizgisinde Süleyman'ın hemen arkasında yer aldın. Neler düşünüyorsun?



Evet, başta Süleyman olmak üzere yarışan arkadaşlarımı tebrik ederim.

Emre tebrik ederim, güzel yarıştın. Yarışmayı nasıl değerlendirsin?



Yarışma iyiydi de bitiş çizgisinden sonra yumurtam kırılmasaydı daha iyi olurdu.

Süleyman seninle röportaj yapmıştık tekrar gelmenin sebebi ne?



Oley, oley, oley, oley şampiyon Süleyman.

Yukarıda verilen bilgilere göre yumurta yarışını 4. sırada tamamlayan yarışmacı aşağıdakilerden hangisidir?

A) Emre

B) Umut

C) Beyza

D) Hilal

KONU KAZANIM TESTLERİ

4. Herkesin bir işi yapabilme potansiyeli farklıdır. Üniversite sınavına hazırlanan herkesin beş yüz puan alması beklenemez. Bundan dolayı hedef belirlerken hedefin ulaşılabilirliği ve kişinin bu hedefe yönelik gösterebileceği performans ve potansiyelin farkında olması gereklidir.

Bu düşünceleri dile getiren birinin aşağıdakilerden hangisini söylemesi beklenir?

- A) Mutlu olmam için hedefimi yüksek tutmalıyım.
B) Kendimi tanıyorum ve neler yapabileceğimi biliyorum.
C) Bir işi yapıyorsam en iyi şekilde yapmalıyım.
D) Koyduğum hedeflere ulaşmak için her yolu denemeliyim.

5. Hevesleri, beklentileri, erteledikleri, kursağında kalmış kelimeleri, kaçırılmış bakışları, gizledikleri, bitirilmemiş mektupları, susuşları ve istemsiz veda edişleriyle tamamlanmamış bir cümledir insan. Son anda gitmekten vazgeçtiği bir otobüs, suskun kalınmış bir telefon araması, sinemada yanında duran boş koltuğa bakış... Yalnızlığıyla bir araya gelemeyecek kadar ıssız... Bütün bunlara rağmen hayat, yine de anlamlı bir cümle kurabilme isteğidir. İnsanın kendini tamamlayabilmesi isteği... Zaman içinde aşınmış, her şeye kırgın bir ruhun kendini onarabilme çabasıdır.

Bu metinde asıl anlatılmak istenen aşağıdakilerden hangisidir?

- A) İnsanın, hayatında eksik kalmış parçaları tamamlama gayretinin bulunduğu
B) İnsanın yaşamda kendini tamamlamada başarısız olduğuna dair sayısız örnek olduğu
C) İnsanların hayatla mücadelesinde güçsüz kaldığı zamanlara yenik düştüğü
D) Hayal kırıklıkları ve kötülüklerle insan ruhunun büyük oranda aşındığı

6. Öğrenci:

(I) ----

Senarist:

Araştırmak, okumak gerekiyor ama yetmiyor. Okuduğunu doğru anlamak, doğru anlatmak için de doğru tasarlamak gerekiyor. Bu filmin büyük bir film olması için yönetmeninden oyuncusuna kadar her elementi için mücadele verdim. İyi işler için mücadeleler işte asıl bu aşamalarda veriliyor. Kemikleşmiş iş yapma modellerine itiraz ettim. Büyük bir iş hedeflemiştim ve bunun için savaştım. Başta itiraz edilen bu büyüklük, ele avuca gelmeye başlayınca tüm ekibin hoşuna gitti.

Öğrenci:

(II) ----

Senarist:

Şiir yazarken bir sonraki mısrayı bilmezsiniz. İlham gelir. Yazmaya başlarsınız. İlk dizeyi yazarken sonraki dizeyi bilmezsiniz. Dizide ise son dizeye kadar bilmeniz gerekiyor. Bir dizi başladığında sezon boyu ve hatta sonraki sezonlarda hikâyenin gideceği yerin en baştan yazılmış, tasarlanmış olması gerekiyor. Yabancı dizilerin farkı bu. Bir yaratıcı kişi ya da kadro var. Başından sonuna hikâyeyi tasarlıyor. Türk dizilerinde ise böyle bir planlama yok. Yani bizde diziler şiir yazılır gibi yazılıyor. Bir sonraki mısrayı bilmeden yazıyorlar. Haftaya ne olacağını, 4 bölüm sonra ne olacağını bazen senaristin, yapımcının kendisi bile bilmiyor.

Bu diyalogda boş bırakılan yerlere aşağıdakilerin hangisi getirilmelidir?

- A) (I) Bir film projesinin seyirci kitlesine dokunabilmesi için ne gibi tekniklere başvurmak gerekir?
(II) Şiir yazmakla bir dizi veya film senaryosu yazmak arasında benzerlikler görüyor musunuz?
- B) (I) Diğer senaristlerden farklı olarak yaptıklarınızın ekipteki diğer elemanlar tarafından yadırganmasını nasıl karşıladınız?
(II) Yabancı dizi senaristlerinin Türk dizi senaristlerine oranla daha başarılı olduğu fikrine katılıyor musunuz?
- C) (I) Sizce ülkemizde gerek sanat, gerek bilim alanlarında olsun daha fazla başarı hikâyesi yazabilmek için neler yapmalıyız?
(II) Başarıyla izlenilmiş yabancı dizilerin senaryolarıyla Türk dizilerinin senaryoları arasındaki fark sizce ne?
- D) (I) Senaristlere film ve dizi sektöründe kaliteyi yakalama noktasında ne tür tavsiyelerde bulunursunuz?
(II) Senaryodaki hikâyenin izleyici nezdinde canlılığını ve dikkat çekiciliğini koruması neye bağlıdır?

1.



- I. Zenginlik, tek başına insanları mutlu etmeye yetmez.
- II. Söylediklerinin gerçek olduğu noktasında çok samimiydi.
- III. Dertlenmişti o gece mehtabın yüzüne vurduğu ışıkla.
- IV. Başına bu işlerin gelmesinin tek sebebi düşüncesizliğiydi.

Yukarıdaki cümlelerde vurgu, numaralanmış görevlerinden hangisiyle kullanılmamıştır?

- A) I.
- B) II.
- C) III.
- D) IV.

2.

CÜMLENİN ÖGELERİ

Atın Palmiye sinema ödülü hangi film festivalinde verilmektedir?
CANNES

Yukarıdaki görselde soruya verilen cevap uzun bir cümle şeklinde olsaydı "Cannes" sözcüğü aşağıdaki ögelerin hangisi içinde yer alırdı?

- A) Özne
- B) Yüklem
- C) Yer Tamlayıcısı
- D) Zarf Tümlenci

ÇOKLU KAZANIM TESTLERİ

5-8. soruları aşağıdaki metne göre cevaplayınız.

Sahra Çölü ya da Büyük Sahra Çölü, dünyanın en büyük sıcak çölü olup Afrika'nın kuzeyinde, kıtanın ortası ile kuzeyini ayıran 9.000.000 km² büyüklüğünde dev bir çöldür. En büyük soğuk çöl ise Antarktika'dır. Sahra sözcüğü Arapçadaki "sahara" sözcüğünden gelme olup "büyü" anlamındadır.

2,5 milyon yaşındadır. Yüzölçümü büyüklüğü Amerika Birleşik Devletleri'ni kaplayacak kadardır. Atlas Okyanusu kıyılarından Kızıldeniz kıyılarına kadar uzanır.

"Erg" adı da verilen kum çölü, genel kanının tersine bütün çölün yalnızca beşte birini kaplar. Onun dışında kalan yerler kaya ve molozlardan oluşur. Sahra'da Tibesti ve Ahaggar gibi yükseklikleri 3.265 metreyi bulan dağlar da vardır. Buraları görece daha çok yağış alan ve göçebelerin yazın konaklamalarına elverişli yerlerdir. Buna karşılık Sahra'nın bazı yerlerine arka arkaya 10 yıl yağmur düşmediği olur. Yağışlar, mineralleri yıkayıp götürmediği ve bitkiler onları tüketmemiş olduğu için çölün zemini mineral besinler açısından çok zengindir. Bunun için uzun süreli kuraklığı atlatmayı beceren tohum taneleri kısa ve güçlü sağanaklar biçiminde yağın ilk yağmurlarda hemen kök salıp çiçek açar ve birkaç gün içinde olgunlaşır. Mineral bakımından zengin bu tabaka, rüzgârlarla dünyanın dört bir yanına dağılıp buradaki toprakları da zenginleştirir. Örneğin aslında toprağı mineral bakımından çok fakir olan Amazon bölgesi bu mineral takviyesi ile bitkiler için gerekli besini sağlar. Sahra Çölü'nün batı kıyılarının iklimi iç kesimlerinden farklıdır. Bu sahalar nemli tropikal hava kütesinin etkisi altındadır. Sahra Çölü'nün batı kıyısının yıllık sıcaklık ortalaması 18 °C olup iç kesimlerden 5 °C daha düşüktür. Yine bu sahalarda karalardan denize doğru esen rüzgârlar ile üstte bulunan su kütesi akıntılarla uzaklaşır ve altta bulunan soğuk su yüzeye çıkar. Ekvatora doğru yönelen bu soğuk su akımına Humboldt ve Benguela soğuk su akıntısı denir. İşte bu soğuk su akıntısı bir taraftan söz konusu bölgelerde sislerin oluşumunu sağlarken diğer taraftan havanın serinlemesine yardımcı olur. Sahra Çölü'nde ilk kez 18 Şubat 1979 tarihinde kar yağmıştır.

5. Bu bilgilere göre Sahra Çölü ile ilgili;

- İnsanların yaşadığı yerler mevcuttur.
 - Dünyanın en büyük sıcak çölüdür.
 - Mineral bakımından zengin olan çölün iç kesimlerde yıllık sıcaklık ortalaması 23°C'dir.
 - Çöl alanının tamamı kumlardan oluşmaktadır.
- yargılardan hangilerine ulaşılabılır?**

- A) I, II ve III B) I ve II
C) II ve III D) I, II ve IV

6. Büyük Sahra Çölü ile ilgili aşağıdakilerden hangisine değinilmemiştir?

- A) İsmine ne anlama geldiğine
B) Hangi ülkelerin sınırları içerisinde olduğuna
C) Yağış bakımından fakir olduğuna
D) Amazon bölgesine rüzgârlarla mineral takviyesinde bulunduğu

7. Büyük Sahra Çölü'nün mineral bakımından zengin olmasının temel nedeni aşağıdakilerden hangisidir?

- A) Topraklarının kum çölü, moloz ve kayalardan oluşması
B) Toprak örtüsünün her yıl rüzgârlarla aşınması
C) Yağışların etkisiz olması ve bitkilerin pek varlık göstermemesi
D) Çok eski bir toprak yapısına sahip olması

8. Altı çizili söz grubu içinde bulunduğu cümlenin hangi ögesidir?

- A) Öznesi B) Nesnesi
C) Yer tamlayıcısı D) Zarf tamlayıcısı